



〈會務快訊〉 -- 2022/04/14

檔 號：  
保存年限：

中華民國中醫師公會全國聯合會 函

會址：新北市板橋區民生路一段33號11樓之2  
電話：(02)2959-4939  
傳真：(02)2959-2499  
E-mail：twtm09@gmail.com  
承辦人：李敬 分機 13

受文者：各縣市中醫師公會

發文日期：中華民國 111 年 4 月 13 日  
發文字號：(111)全聯醫總富字第 1676 號

速 別：

附 件：有意願提供 COVID-19 疫情相關諮詢資訊院所、參與 COVID-19 確診者居家照護中醫視訊醫療院所意願調查表、有意願參與 COVID-19 確診者居家照護中醫視訊醫療院所(總表)、COVID-19 確診者居家照護中醫視訊醫療流程、治療同意書與治療紀錄表、公費清冠一號藥品費用申報及核付作業

主旨：為配合政府防疫政策需要，敦請貴會協助調查相關資料，並請於 111 年 4 月 15 日以前，填具附件調查表後函復本會，請察照辦理。

說明：

- 一、請確認 110 年貴會所提 COVID-19 疫情相關諮詢資料及院所資訊是否需要變更？並請於期限內提供更新資料。
- 二、請協助統計有意願參與「COVID-19 確診者居家照護中醫視訊醫療」院所名單，以利本會公告民眾查詢。
- 三、隨函檢附相關視訊醫療流程(詳附件四)、治療同意書與治療紀錄表(詳附件五)、公費清冠一號藥品費用申報及核付作業(詳附件六)各乙份。



正本：各縣市中醫師公會

理事長 柯富揚

## 中醫診所通訊診療流程

向衛生局申請核定後  
診所公告提供通訊診療

### 預約視訊診療

1. 中醫師公會全國聯合會官網  
查詢院所名單及聯絡方式
2. 撥打各縣市中醫師公會服務  
專線媒合住家附近院所
3. 至健康益友APP掛號約診

民眾  
撥打掛號專線

確認身份

健保醫療資訊雲端查詢系統 TOCC  
提示視窗 鍵入身份證字號

民眾屬於居家隔離  
居家檢疫  
自主健康管理

居家隔離

居家檢疫  
自主健康管理

是否確診

確診病患

須經由衛生局  
協助安排

約定看診時段

否  
一般門診病患

是

否

是

否

是

掛號  
須知

如何  
看診

通訊  
診療

如何  
取藥

如何  
繳費

下載及安裝視訊軟體，Zoom、Line、Skype、FaceTime..等。

COVID-19 確診病患

非確診病患

中醫師進行視訊診療

1. 確認病人身分(確診者)
2. 用藥風險評估(同意書)
3. 開立臺灣清冠一號(共8家藥廠)

臺灣清冠一號  
藥品補助費用  
採健保代收代  
付原則

領藥/送藥

1. 親友至視訊診療  
機構繳費及領藥
2. 視訊診療機構將  
藥品送至病人住  
所並收費

門口

1. 確認病情適合視訊。
2. 查詢健保醫療資訊雲端  
查詢系統。

1. 醫師視訊診療過  
程中，將健保卡  
停留在畫面約  
10秒，以便醫  
師截圖。
2. 病歷註明視訊  
診療。

不適合  
視訊診  
療病人  
安排至  
醫療院  
所就診

家屬或代理  
人前來診  
所領藥、  
繳費及  
過卡。

如有疏漏還請不吝指正

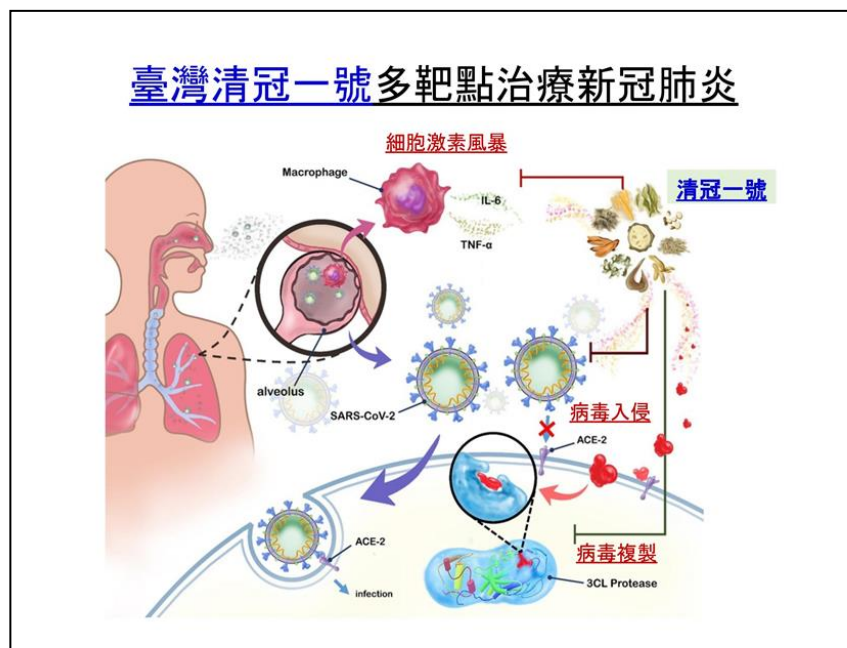

## ★★ 臺灣清冠一號

- ★★ 【完整公開】LIVE 今增 744 例本土、189 例境外 增 3 例  
「中症」輕症率占 99.64% -- 蘇所長精彩說明從 29 分 50 秒到 38 分
- ★★ 【新聞】：本所蘇奕彰所長於疫情防疫中心記者會講解【清冠一號】
- ★★ 【公告】：臺灣清冠一號民眾和醫師「Q&A 問答區」以及「諮詢區」
- ※ 清冠一號防重症 確診者居家照護將可視訊處方用藥
- ※ 台灣中藥「清冠一號」防重症 確診者居家照護·將可透過視訊開立處方用藥
- ※ 清冠一號對抗變異株有效！未能打疫苗未來有機會助治療
- ※ 清冠一號對抗變異株仍有效！擬「居家照護輕症」可用
- ※ 清冠一號外銷 50 多國 可抗變異株
- ※ 「清冠一號」中藥實證對 Omicron 有效 指揮中心：輕症在家可選用
- ※ 台居家照護 可服用清冠一號
- ※ 本土增 744 例創新高 「清冠一號」將納輕症治療
- ※ 本土+744 例，指揮中心籲長者及洗腎病人打疫苗、國人開發「清冠一號」證實有效抗病毒
- ※ 除新冠還能治其他肺病重症 清冠二號擬申請正式藥證

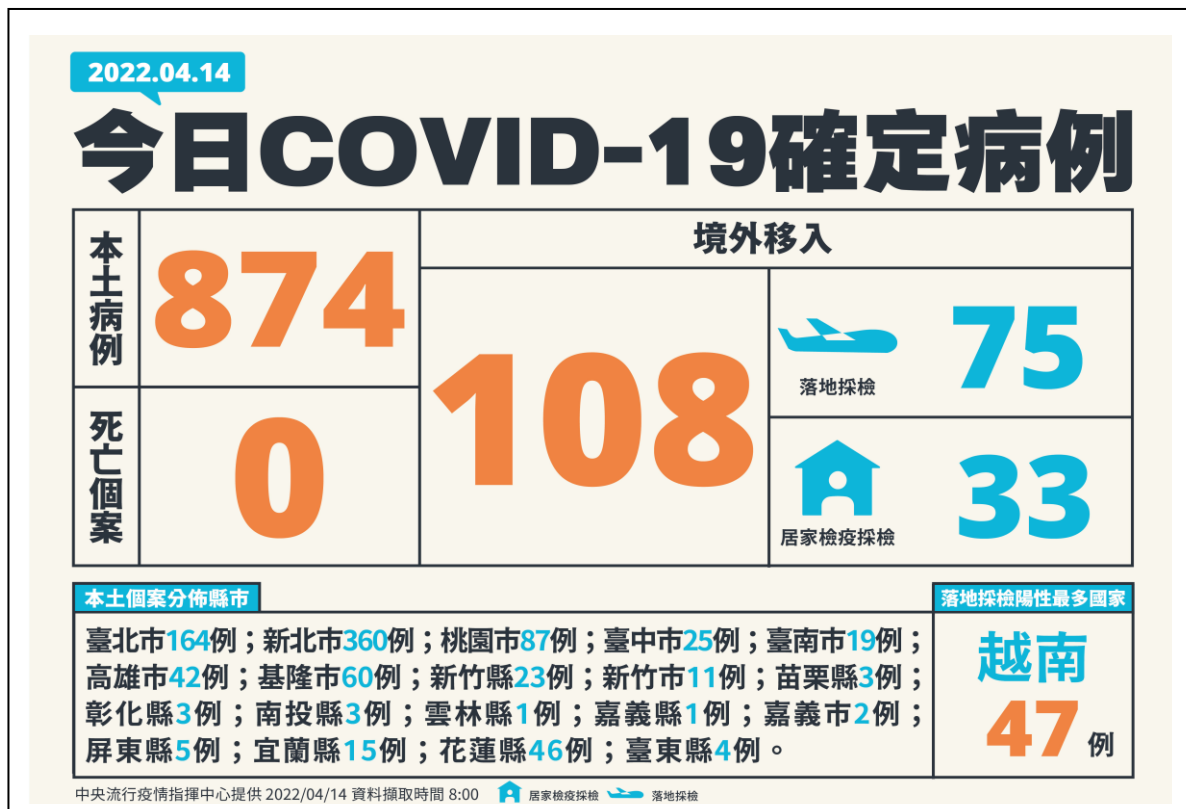

- ※ [新台灣模式！指揮中心籲載這款 APP](#)
- ※ [社區傳播至此「公布足跡意義不大」 陳時中：快下載 App](#)
- ※ [4月14日疫情整理包 / 阿妹演唱會再現確診者 北市衛生局將發逾1萬封簡訊](#)
- ※ [4月14日足跡整理包 / 北市8張圖卡曝「極樂之旅」 饗饗、春水堂也入列](#)
- ※ [QA 整理包 / 公費快篩試劑領取及 PCR 篩檢問答 檢測者需符這些條件](#)
- ※ [懶人包 / 輕重症管理、快篩實名制 新台灣模式一次看](#)
- ※ [快訊 / 同場記者快篩陽 衛生局：侯友宜、陳時中自主快篩！](#)
- ※ [新北輕症「居家照護」今正式啟動 侯友宜公布相關指南](#)
- ※ [參考口罩實名制 快篩試劑取得擬採健保卡登記](#)
- ※ [輝瑞、莫德納「兒童疫苗」有譜！ 莊人祥：EUA 待審查](#)
- ※ [4/14 本土增 874 例新北最多 60 多歲中症男沒打過疫苗\[影\]](#)

# 2022/01/01-04/13 本土病例共5,670 例分析

今日新增1例本土中重度以上個案。(1-4月中重度19名、其中2名死亡)。



本土病例總數，昨(13)日圖卡為4,932例，因昨新增744例，另改列5例空號及1例境外，故今(14)日圖卡為5,670例，詳如4/13新增個案新聞稿

■ 新增1例本土中/重度以上個案，為60多歲本國籍男性，屬於中度感染，有慢性精神病史，無COVID-19疫苗接種史，4/2採檢陽性確診，曾有低血氧濃度(SpO2 93%)但胸部X光無明顯肺炎，使用瑞德西韋等藥物，目前住院隔離中病況穩定

中央流行疫情指揮中心

2022/04/14 更新版

## 04/14入境航班篩檢結果

| 序號        | 國家         | 抵臺時間 | 實際人數       | 陽性人數     | 百分比(%)      |
|-----------|------------|------|------------|----------|-------------|
| 1         | 美國         | 上午   | 106        | 0        | 0.00        |
| 2         | 美國         | 上午   | 95         | 0        | 0.00        |
| 3         | 澳洲         | 上午   | 40         | 2        | 5.00        |
| 4         | 新加坡        | 上午   | 17         | 0        | 0.00        |
| 5         | 菲律賓        | 上午   | 6          | 0        | 0.00        |
| 6         | 越南         | 上午   | 18         | 0        | 0.00        |
| 7         | 法國         | 上午   | 56         | 1        | 1.79        |
| 8         | 馬來西亞       | 上午   | 3          | 0        | 0.00        |
| 9         | 菲律賓        | 上午   | 33         | 0        | 0.00        |
| <b>總計</b> | <b>9航班</b> |      | <b>374</b> | <b>3</b> | <b>0.80</b> |

備註：當日上午抵達檢驗區旅客，立即接受醫療隔離治療，並列入明日公布境外移入病例。

資料截止時間：2022/04/14 08:35

中央流行疫情指揮中心

2022/04/14

## 04/13入境航班篩檢結果

| 序號        | 國家          | 抵臺時間 | 實際人數         | 陽性人數      | 百分比(%)      |
|-----------|-------------|------|--------------|-----------|-------------|
| 1         | 美國          | 上午   | 70           | 0         | 0.00        |
| 2         | 美國          | 上午   | 42           | 0         | 0.00        |
| 3         | 美國          | 上午   | 96           | 0         | 0.00        |
| 4         | 德國          | 上午   | 41           | 1         | 2.44        |
| 5         | 韓國          | 上午   | 22           | 0         | 0.00        |
| 6         | 菲律賓         | 下午   | 68           | 0         | 0.00        |
| 7         | 泰國          | 下午   | 43           | 2         | 4.65        |
| 8         | 越南          | 下午   | 131          | 20        | 15.27       |
| 9         | 菲律賓         | 下午   | 11           | 2         | 18.18       |
| 10        | 菲律賓         | 下午   | 49           | 0         | 0.00        |
| 11        | 新加坡         | 下午   | 24           | 0         | 0.00        |
| 12        | 越南          | 下午   | 16           | 0         | 0.00        |
| 13        | 越南          | 下午   | 80           | 6         | 7.50        |
| 14        | 越南          | 下午   | 114          | 12        | 10.53       |
| 15        | 新加坡         | 下午   | 50           | 0         | 0.00        |
| 16        | 阿拉伯聯合大公國    | 下午   | 51           | 1         | 1.96        |
| 17        | 柬埔寨         | 下午   | 58           | 0         | 0.00        |
| 18        | 泰國          | 下午   | 75           | 3         | 4.00        |
| 19        | 越南          | 下午   | 70           | 6         | 8.57        |
| 20        | 新加坡         | 下午   | 38           | 0         | 0.00        |
| 21        | 越南          | 下午   | 49           | 3         | 6.12        |
| 22        | 英國          | 下午   | 73           | 5         | 6.12        |
| 23        | 新加坡         | 下午   | 12           | 1         | 8.33        |
| 24        | 美國          | 下午   | 108          | 0         | 0.00        |
| 25        | 馬來西亞        | 下午   | 5            | 0         | 0.00        |
| 26        | 印尼          | 下午   | 93           | 11        | 11.83       |
| 27        | 印尼          | 下午   | 51           | 2         | 3.92        |
| <b>總計</b> | <b>27航班</b> |      | <b>1,540</b> | <b>75</b> | <b>4.87</b> |

註：檢驗陽性75人，其中73送加強版集中檢疫所/防疫旅館、2人後送醫院

資料截止時間：2022/04/13 22:15

中央流行疫情指揮中心

2022/04/14

# COVID-19醫療資源統計表

| 編號 | 類型                | 全國總床數 | 空床數   | 空床率   |
|----|-------------------|-------|-------|-------|
| 1  | 病床(專責+負壓)         | 4,898 | 2,808 | 57.3% |
| 2  | 中央集中檢疫所<br>(50家)  | 6,570 | 2,675 | 40.7% |
| 3  | 地方加強型防疫旅館<br>(5家) | 785   | 87    | 11.1% |

資料截止時間：2022/04/14 07:00

中央流行疫情指揮中心

2022/04/14

醫療應變作為

## 輕、重症分流收治原則調整<sup>1/3</sup>

### 醫院

- 收治中重症、高齡(70歲以上)、血液透析、懷孕36週以上
- 已無住院需求者，無須待解除隔離，即可依分流收治原則下轉至加強版集中檢疫所/防疫旅館(於啟動居家照護之縣市，得返家採居家照護)

中央流行疫情指揮中心

2022/04/14

醫療應變作為

## 輕、重症分流收治原則調整<sup>2/3</sup>

### 加強版集中檢疫所/防疫旅館

收治無症狀、輕症(含落地採檢PCR陽性)且年齡未滿70歲、生活可自理或有陪同照顧者，或懷孕未滿36週

### 啟動居家照護縣市

未滿65歲，無血液透析、懷孕且符合居家照護條件者，得採居家照護管理。不符居家照護條件者，依分流收治原則送加強版集中檢疫所/防疫旅館或醫院

醫療應變作為

## 輕、重症分流收治原則調整<sup>3/3</sup>

- 專責病房、加強版集檢所/防疫旅館(如場地允許)，均以二人一室收治，不限家人、同住或同行者
- 加強版集檢所/防疫旅館如房型許可(例如：家庭房)，家人、同住或同行者得多人同室收治

# 自主應變—推動NPI & BCP



# 重症清零-疫苗、藥物、輕重分流

資料截至:111/4/13 10:00

## 疫苗催種

各劑次全人口涵蓋率

第一劑 83.9%

第二劑 79.04%

基礎加強劑 0.83%

追加劑 53.19%

(符合接種間隔者76.84%)

- COVID-19公費疫苗**1、2、3、7類對象**、矯正機關、殯葬場所及**24類場所(域)之工作人員**，須完整接種3劑COVID-19疫苗
- 請各部會加強督導權管場所人員完整接種3劑COVID-19疫苗

## 藥物整備

| 藥品              | 使用方式 | 製造商    | 儲備量                                  |
|-----------------|------|--------|--------------------------------------|
| Remdesivir 瑞德西韋 | 注射   | Gilead | 庫存16,000人份/已使用約4,000人份               |
| Paxlovid        | 口服   | 輝瑞     | 庫存4,642人份/已使用158人份<br>2週內再到貨15,200人份 |
| Molnupiravir    | 口服   | MSD    | 庫存3,006人份/已使用18人份<br>將到貨2,016人份      |

### ■增購儲備Paxlovid

- 參考先進國家儲備情形，已緊急採購70萬人份(總人口3%)
- 本年4月10日完成簽約
- 35萬人份於第2季前交貨；35萬人份採開口式合約

## 輕重分流

| 類型                                   | 家數  | 全國總床數  | 空床數    | 空床率    |
|--------------------------------------|-----|--------|--------|--------|
| 陸續調整收治/住對象<br>病床(專責+負壓)<br>中重症風險之確診者 | 182 | 4,563  | 2,649  | 58.1%  |
| 中央集中檢疫所<br>無/輕症確診者                   | 49  | 6,489  | 2,751  | 40.9%  |
| 地方加強型防疫旅館<br>無/輕症確診者                 | 5   | 785    | 99     | 12.6%  |
| 一般防疫旅館<br>居家檢疫隔離者                    | 444 | 28,685 | 15,110 | 47.32% |





## 輕症有效管理-重點疫調

### 4/7起停止入境者疫調

- 居檢期間/期滿前陽性個案原則暫停疫調

### 4/13起實施停課新制規定

- 當校園出現確診病例，視密切接觸者疫調、檢驗結果評估決定停課範圍，依教育部公布之「校園因應COVID-19暫停實體課程實施原則」辦理
- 原「1人確診該班停課，2人確診全校停課」
  - 有確診者足跡之班級，暫停實體課程1-3日，視密切接觸者疫調、檢驗結果再恢復
  - 1/3以上班級(科系所)或全校達10班以上停課，全校暫停實體課程10天

5



## 輕症有效管理-居家照護、彈性運用快篩

### 4/8公布居家照護管理原則

- 確診者年齡<65歲之無症狀或輕症感染者且無懷孕與洗腎，得採居家照護
- 確診者1室(同戶未確診<4人，非年齡≥65歲、孕婦、洗腎者)
- 電子圍籬管制，雙向簡訊追蹤關懷
- 確診個案隔離10日且症狀緩解，家用快篩陰性(無須PCR)即可解除隔離。
- 隨時視需要修訂
- 4/12核定新北市開始試辦

### 4/11公布醫療協助措施

- 24小時緊急醫療服務
- 多元遠距醫療方案：視訊診療模式、健康益友APP
- 藥師調劑諮詢送藥到府

### 彈性運用快篩

- 21縣市621家診所配置公費家用快篩
- 4/12起居隔/居檢期滿改以快篩取代PCR檢測(居檢:1次PCR+5次快篩；居隔:1次PCR+4次快篩)

6



## 縣市熱區篩檢、家用快篩整備

### 訂定COVID-19家用快篩社區篩檢申請指引

- 經評估屬**高風險縣市**，可由**縣市政府**提出**防疫篩檢計畫**申請用於特定熱區之社區公費篩檢，並以**20萬劑**為限
- **地方可因地制宜**與民政系統、基層診所、公務機構合作發放
- 地方計畫應規劃：
  - 分區、分類、依序、分批或同時發放
  - 設立社區篩檢諮詢專線回答民眾問題
  - 快篩檢驗結果回報處理及陽性者安排PCR檢驗

### 規劃徵用家用快篩試劑、降低售價

- 於4/11邀集交通部、經濟部、工業局、貿易局、財政部關務署、及國內廠商，召開快篩試劑徵用策略會議討論。
- 目標達**每月4,000萬劑**
- 採**定額徵用**，保留適當量能供廠商自售
- 由**國軍支援人力**，協助產線生產後端的分裝工作
- 比照口罩實名制，推行合理價格之「**快篩實名制**」



8

## 臺灣社交距離APP

- 目前計**689萬人次**下載  
→ 目標達**1,300萬人次**下載  
(15-64歲人80%)

- 規劃輔助民眾管理接觸風險，**逐步取代簡訊實聯制**

- **優先導入於**
  - **關鍵基礎設施**
  - **公部門**

- **餐廳、市場、演唱會、宗教繞境活動等**

### 優點

- **增進使用便利性**
  - 無須註冊帳號
  - 不會擷取使用者資訊
  - 不用上傳個人資料
- **無電子監控疑慮**



9



# 校園因應COVID-19 暫停實體課程實施原則

- 1 以**確診個案**為核心，其**接觸人員**暫停**實體課程**以配合疫調，視疫調結果恢復實體課程
- 2 暫停實體課程，以**班級**為原則
- 3 暫停實體課程期間，以**彈性措施**保障學生受教權益



# 校園因應COVID-19 暫停實體課程實施標準

如有**確診者**足跡，暫停實體課程1-3天，等待疫調結果

### 確診個案授/修課班級

- ▶ 若有**密切接觸者**，暫停實體課程至**密**篩檢結果完成
- ▶ 若沒有密切接觸者，恢復實體上課

### 確診個案接觸人員

- ▶ 若是**密切接觸者**，居家隔離並篩檢
- ▶ 若不是密切接觸者，恢復實體上課

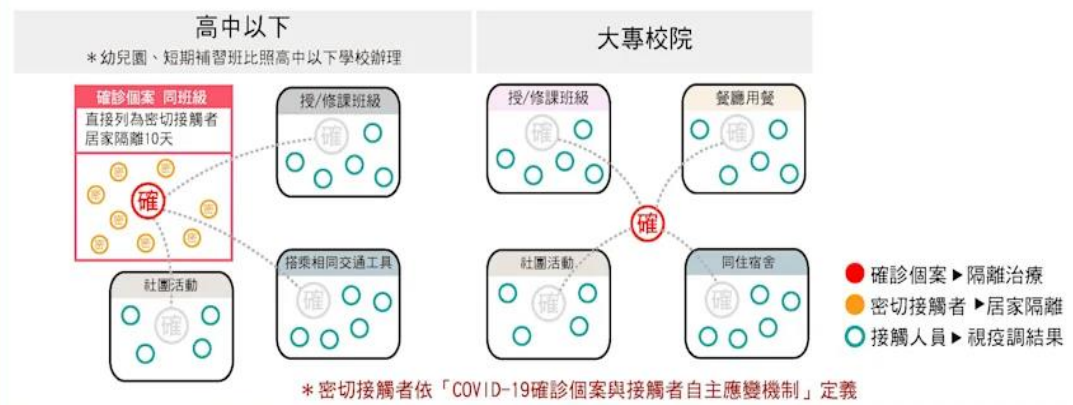

\* 密切接觸者依「COVID-19確診個案與接觸者自主應變機制」定義

## 高中以下學校暫停實體課程實施流程圖

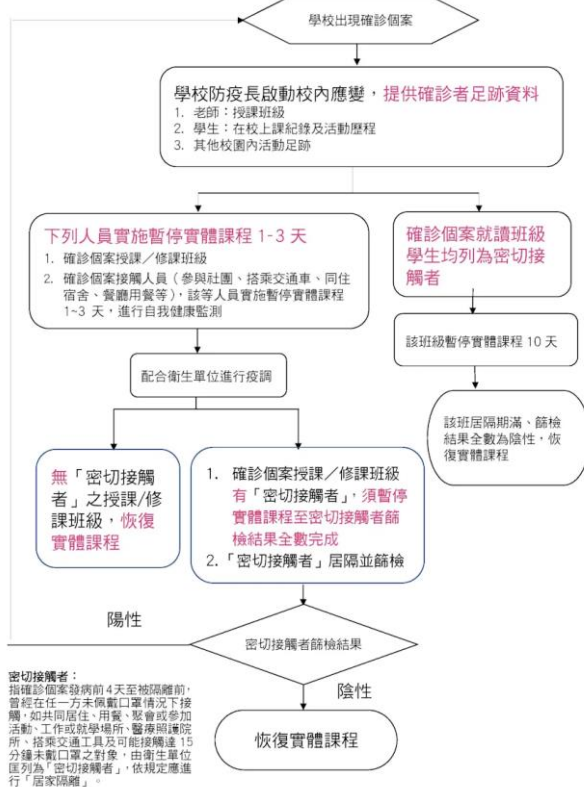

3

2022/04/12

## 大專校院暫停實體課程實施流程圖

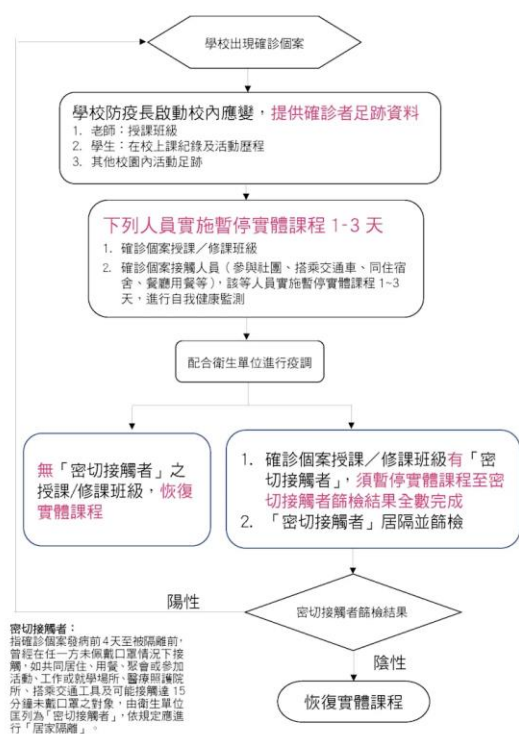

4

2022/04/12

### 高中以下學校

學校有 **1/3 以上班級** 或 **全校達 10 班以上班級** 暫停實體課程 10 天，  
該校得實施全校暫停實體課程，  
該校教職員工生應進行「自我健康監測」

### 大專校院

學校 **1/3 以上科/系/所的班組** 暫停實體課程 10 天，  
該校得實施全校暫停實體課程，  
該校教職員工生應進行「自我健康監測」

5

2022/04/12

## 教育部成立暫停實體課程實施應變小組

- ▶ 協助學校、各縣市政府處理相關疑義
- ▶ 學校或縣市政府如欲採取有別於本實施標準之作法，應與本部應變小組研商後實施

### 臺灣社交距離APP功能優化說明

### 確診者上傳接觸資料

**1** 點選主選單

**2** 點選「確診者上傳隨機 ID」

**3** 索取驗證碼

**4** 請輸入手機號碼

**5** 請輸入起訖日期

**簡訊**

【臺灣社交距離】請於日期處選擇 2022/03/16、2022/03/22，輸入驗證碼 10860462，按下送出鈕，顯示上傳成功即完成，謝謝。

範例

請輸入手機號碼

請輸入手機號碼

此功能為提供確診者索取驗證碼，非確診者無法取得驗證碼。

# 臺灣社交距離APP功能優化說明

## 擴大推廣安裝社交距離APP建議

- **推廣目標：1,300萬次**，約佔15-64歲族群的80%
- 使用「臺灣社交距離APP」辦理實聯制措施
  1. 安裝APP，應開啟藍芽功能，並不得解除安裝
  2. 進入場域時出示畫面，得免用其它實聯制措施
  3. 確診者應上傳臺灣社交距離APP中之隨機ID資料
  4. 特定或不特定之多數人進入場域或參與特定活動  
建議優先適用本措施  
(如餐廳、市場、演唱會、宗教繞境活動等)



- 手機版本無法安裝者，仍以實聯制方式辦理

# 臺灣社交距離APP功能優化說明

## 首頁動態畫面



- 確認APP正常運行中  
畫面持續呈現當下時間動畫

## 管制措施 (二級資訊陸續更新)

[內政部](#) [交通部](#) [經濟部](#) [教育部](#)

[文化部](#) [衛生福利部](#)

[衛生福利部食品藥物管理署](#)

----- 新聞稿及醫界通函 -----

[新聞稿](#) [醫界通函](#)

★★ [【疾情動態訊息】](#)

★★ [新冠肺炎延燒 疫情不斷更新](#)

★★ [各縣市確診個案公共場所活動史](#)

111/04/13 [今新增境外 108 例，本土 874 例，0 例死亡](#)

111/04/12 [今新增境外 112 例，本土 551 例，0 例死亡](#)

111/04/11 [今新增境外 191 例，本土 439 例，0 例死亡](#)

111/04/10 [今新增境外 144 例，本土 431 例，0 例死亡](#)

★★★ [防疫速訊 11115 期 2022 年 04 月 13 日](#)

[防疫速訊 11114 期 2022 年 04 月 06 日](#)

<<[會務佈告欄舊資訊區](#) & [疫情舊資訊區](#)>>

[會務佈告欄 2022/04/13](#)

★註:文字點擊後會連結到相關的訊息頁面